

CONCURSO PARA REI MOMO DO CARNAVAL DO RIO DE JANEIRO TEM INSCRIÇÕES ABERTAS

O prazo para as inscrições do concurso para Rei Momo do Rio de Janeiro no carnaval de 2024 estão abertas. São gratuitas e o prazo termina no dia 4 de agosto.

PÁGINA 2



PÁGINA 7

CORO RUSSO TURETSKY & SOPRANOS ENCANTARÁ O RIO DE JANEIRO NA PRAÇA MAUÁ

AGÊNCIA

Ultima Hora

online

Estado do Rio de Janeiro, 28 de Julho de 2023 • www.ultimahoraonline.com.br • R\$ 2,00

HADDAD DIZ QUE PAÍS PODE ALCANÇAR GRAU DE INVESTIMENTO ATÉ O FIM DO GOVERNO

Ele também enalteceu a relação harmônica entre os poderes, e creditou a melhora no rating da Fitch ao fortalecimento da institucionalidade. PÁGINA 6

MAURO CID MOVIMENTOU R\$ 3,2 MI EM 7 MESES; OPERAÇÃO É INCOMPATÍVEL COM PATRIMÔNIO, DIZ COAF

De acordo com o Coaf, o ex-ajudante de ordens de Jair Bolsonaro (PL) movimentou R\$ 3,2 milhões em sete meses. As transações bancárias ocorreram de 26 de junho de 2022 a 25 de janeiro de 2023. O tenente-coronel teria realizado operações que somaram R\$ 1,4 milhão em débitos e R\$ 1,8 milhão em créditos. No entanto, a remuneração mensal do militar era de R\$ 26.239.



PÁGINA 3



MISS NITERÓI, GIOVANA DIAS, É COROADA MISS RIO DE JANEIRO BELEZA INTERNACIONAL 2023

Representando sua cidade natal, Niterói, Giovanna conquistou tanto os jurados quanto o público com sua graça, simpatia e carisma no palco. Sua vitória foi unânime, demonstrando o quanto ela se destacou entre os demais concorrentes, cativando a todos com sua presença marcante.

PÁGINA 4

ORQUESTRA SINFÔNICA DA BAIXADA FLUMINENSE FAZ APRESENTAÇÃO EM MERITI

Concerto Beneficente em prol dos protetores de animais cadastrados na associação Guerreiros Pet.

PÁGINA 7



PREFEITURA ENTREGA REFORMA DO PLANO INCLINADO SANTA MARTA

Após pedidos dos moradores, a Rioluz licitou a reforma total no plano inclinado, que foi construído acompanhando a geografia do terreno da comunidade Santa Marta.

PÁGINA 5

PIA SUNDHAGE VÊ BRASIL PREPARADO PARA ENCERRAR ESCRITA CONTRA FRANÇA: "TEMOS UMA GRANDE CHANCE"



PÁGINA 8

ABRAS: CONSUMO NOS LARES ENCERRA PRIMEIRO SEMESTRE COM ALTA DE 2,47%

Todos os indicadores são deflacionados pelo Índice Nacional de Preços ao Consumidor Amplo (IPCA), medido pelo Instituto Brasileiro de Geografia e Estatística (IBGE).

PÁGINA 6

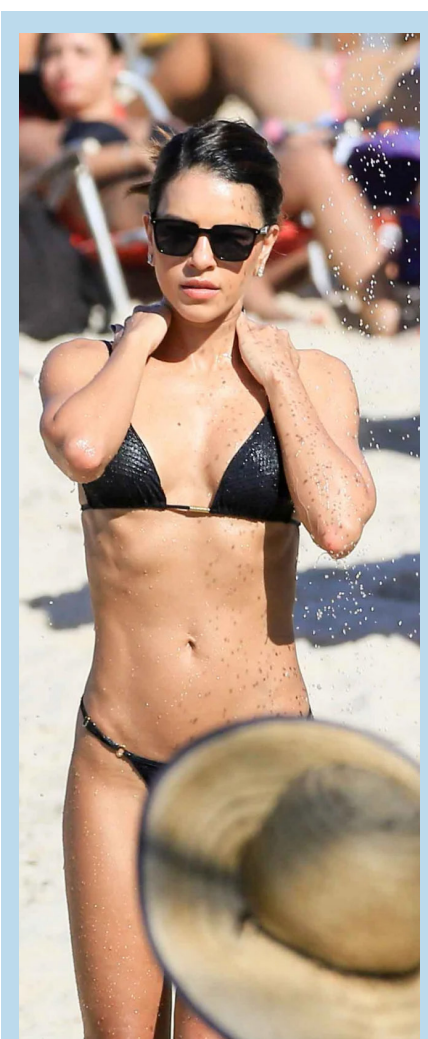

Mariana Rios exhibe corpo enxuto em dia de praia no Rio

PÁGINA 7

Congresso não aprovaria privatização da Eletrobrás se votação fosse hoje, diz ministro



O ministro de Minas e Energia, Alexandre Silveira (PSD), afirmou nesta quinta-feira (27) que, se a votação da privatização da Eletrobrás ocorresse hoje no Congresso, a proposta não seria aprovada em nenhuma das duas casas legislativas, informou a Folha de S.Paulo. Segundo Silveira, a maioria dos parlamentares votou pela privatização sem ter informações suficientes sobre as consequências da modelagem proposta. Ele declarou que o processo foi extremamente danoso e defendeu uma revisão na abordagem, afirmando que o governo deve dialogar de forma mais vigorosa com a Eletrobrás. Durante uma coletiva de imprensa em São Paulo, o ministro destacou a desproporcionalidade da privatização da empresa, alegando que os acionistas minoritários possuem menos de 10% das

ações, mas têm controle sobre a empresa, enquanto o povo brasileiro, que detém 44% da Eletrobrás, não tem representatividade no conselho. Silveira também mencionou que o governo ingressou com uma Ação Direta de Inconstitucionalidade (ADI) junto ao Supremo Tribunal Federal (STF), questionando a proporção de cadeiras ocupadas no conselho de administração da Eletrobrás. Apesar das críticas à privatização, Silveira afirmou que a ADI não causa instabilidade para os acionistas e reiterou que não tem interesse em reestatizar a companhia. Em vez disso, o ministro propôs uma reformulação regulatória do setor elétrico do Brasil, com o objetivo de "proteger" o consumidor de energia do mercado regulado e reduzir o ônus ao mesmo. O governo pretende fechar a proposta de reformulação em 90 dias, buscando eliminar distorções que encarecem a conta de luz para os consumidores do mercado regulado. O

ministro mencionou a abertura do mercado livre de energia a grandes consumidores como um dos pontos que geraram desigualdades, prejudicando aqueles que permaneceram no mercado regulado atendido pelas distribuidoras. A revisão dos subsídios embutidos na conta de luz por meio da Conta de Desenvolvimento Energético também está sendo considerada. Silveira destacou a importância da Eletrobrás para o crescimento econômico e respostas sociais fundamentais do Brasil, reafirmando a necessidade de um novo marco regulatório que traga equilíbrio ao setor elétrico. A proposta de reforma do setor elétrico pode dar suporte ao Projeto de Lei (PL) 414, que está parado no Congresso há meses, mas o ministro ponderou que tal medida resolveria apenas parte dos problemas enfrentados pelo setor. Ele também mencionou a possibilidade de enviar um novo projeto abrangendo todas as questões diagnosticadas.



CONCURSO PARA REI MOMO DO CARNAVAL DO RIO DE JANEIRO TEM INSCRIÇÕES ABERTAS

O prazo para as inscrições do concurso para Rei Momo do Rio de Janeiro no carnaval de 2024 estão abertas. São gratuitas e o prazo termina no dia 4 de agosto. Para participar, os candidatos precisam morar no Estado do Rio de Janeiro, ter pelo menos 18 anos de idade e ter concluído o ensino fundamental. O prêmio para o próximo Rei Momo do Rio de Janeiro será de R\$ 45 mil, além da coroa e faixa. Para o segundo colocado, além do título de Vice-Rei Momo, ganhará um troféu e a quantia de R\$ 8 mil.

Na inscrição, é preciso apresentar cópias e originais dos seguintes documentos:

- Identidade;
- CPF;
- Comprovante de residência no Estado do Rio de Janeiro (do próprio, dos pais ou cônjuge);
- Certificado ou declaração de escolaridade;
- Número de inscrição no INSS, PIS, Pasep ou NIT;
- Uma fotografia nítida e recente de corpo inteiro;
- Atestado de aptidão física com data recente ao concurso com condições de saúde, que permitam o

cumprimento do contrato, caso seja eleito para o mandato; Declaração de próprio punho que reside no Estado do Rio de Janeiro. Declaração de que não é servidor público, Federal, Estadual ou Municipal, As inscrições devem ser feitas na sede da Riotur, de 10h às 17h, no seguinte endereço: Rua Dom Marcos Barbosa nº 02 – 2º andar, Cidade Nova – Diretoria de Operações. O regulamento poderá ser obtido por meio do e-mail: riotur.inscricoesreierainha24@gmail.com ou na sede da Riotur.



RECUPERA RECANTO

UMA AÇÃO PELA PEDAGOGIA WALDORF NA BAIXADA



CONTRIBUA E AJUDE-NOS A MANTER A ESCOLA ABERTA!

Acesse o link da vaquinha e faça a sua doação através de cartão de crédito, boleto bancário ou Pix.

[HTTPS://WWW.VAKINHA.COM.BR/3628046](https://www.vakinha.com.br/3628046)

Se preferir, você pode fazer uma doação direta através do pix:

3628046@VAKINHA.COM.BR

Sua contribuição fará a diferença na vida de nossos alunos e na continuidade de uma educação Waldorf de qualidade. Contamos com seu apoio e agradecemos desde já por sua generosidade.

CID MOVIMENTOU R\$ 3,2 MI EM 7 MESES; OPERAÇÃO É INCOMPATÍVEL COM PATRIMÔNIO, DIZ COAF

Relatório do Conselho de Controle de Atividades Financeiras (Coaf) aponta uma movimentação “atípica” e “incompatível” nas contas bancárias do tenente-coronel Mauro Cid.

De acordo com o Coaf, o ex-ajudante de ordens de Jair Bolsonaro (PL) movimentou R\$ 3,2 milhões em sete meses. As transações bancárias ocorreram de 26 de junho de 2022 a 25 de janeiro de 2023.

As informações foram publicadas pelo jornal O Globo e confirmadas pelo Metrôpoles. O tenente-coronel teria realizado operações que somaram R\$ 1,4 milhão em débitos e R\$ 1,8 milhão em créditos. No entanto, a remuneração mensal do militar era de R\$ 26.239.

O documento foi enviado à CPMI (Comissão Parlamentar de Inquérito) que investiga os atos golpistas de 8 de janeiro.

No relatório, o Coaf considerou que há indícios de “movimentação de recursos incompatível com o patrimônio, a atividade econômica ou a



ocupação profissional e capacidade financeira do cliente”. A defesa de Cid, por sua vez, afirma que todas as movimentações do tenente-coronel, inclusive as que

se referem a transferências internacionais, são lícitas e já foram esclarecidas para a Polícia Federal.

O relatório destaca ainda o envio de remessas que so-

mam R\$ 367.374, em 12 de janeiro de 2023, aos Estados Unidos. Na data, Cid e Bolsonaro se encontraram no país da América do Norte.

“Considerando a movimen-

tação elevada, o que poderia indicar tentativa de burla fiscal e/ou ocultação de patrimônio e demais atipicidades apontadas, comunicamos pela possibilidade de constituir-se indí-

cios do crime de lavagem de dinheiro ou com ele relacionar-se”, diz trecho do relatório. Outro trecho do documento destaca quatro pessoas que fizeram transações para Cid. Haveria entre elas um “caixeiro viajante”, um “ouri-ves”, um tio de sua esposa e o sargento Luis Marcos dos Reis, subordinado de Cid na Presidência.

Investigações contra Cid

Ex-ajudante de ordens de Jair Bolsonaro, Mauro Cid foi preso no dia 3 de maio no âmbito da Operação Venire, que apura esquema de fraudes em cartões de vacinação. A PF investiga se Cid cometeu os crimes de infração de medida sanitária preventiva, associação criminosa, inserção de dados falsos em sistemas de informação, peculato eletrônico e corrupção de menores.

Além disso, o tenente-coronel é considerado uma das peças-chaves para as investigações sobre os ataques ocorridos no dia 8 de janeiro, uma vez que foram encontradas mensagens de teor golpista no celular do ex-ajudante de ordens de Bolsonaro.

Padre Lancellotti avalia como histórica decisão de Moraes sobre moradores em situação de rua

O governo federal tem 120 dias para apresentar um plano nacional para a população em situação de rua. O prazo foi estipulado pelo ministro Alexandre de Moraes, do Supremo Tribunal Federal (STF), em decisão motivada por uma ação protocolada pelos partidos PSOL e Rede Sustentabilidade e o Movimento dos Trabalhadores Sem Teto (MTST). Na decisão, o ministro proíbe o recolhimento forçado de itens pessoais e a remoção compulsória de pessoas das ruas. Moraes citou o trabalho do padre Júlio Lancellotti, da Pastoral do Povo de Rua de São Paulo, no combate à aporofobia, a aversão a pessoas pobres. “O Estado, em todos os níveis, sabe dar que resposta? Fazer albergue. Sabe dar que resposta? Higienismo. Retirar as pessoas e agredir. Então é preciso ter discernimento para encontrar respostas para uma população que é tão diversa”, disse o padre Júlio Lancellotti. Para Lancellotti, a medida marca posição diante de governos hesitantes em assumir responsabilidades com essa população. “É uma decisão histórica, uma decisão que o STF toma em relação a uma população que nunca tem acesso à Justiça. Tornou-se uma questão de Justiça, de uma de-



cisão do Supremo Tribunal Federal, de uma população completamente esquecida e descartada. É muito importante. Nasceu da decisão do ministro a partir da audiência pública em que todos foram ouvidos, por isso é muito boa”.

Ação

Os autores da ação alegam a omissão do Executivo e do Legislativo na implementação de políticas para quem vive nas ruas, o que era previsto em um decreto presidencial de 2009. Pela decisão, estados e municípios ficam proibidos de realizar obras com arquitetura hostil e devem capacitar agentes para dar tratamento digno à população de rua e divulgar de forma prévia os horários dos serviços de zeladoria. Dados do Instituto de Pes-

quisa Econômica Aplicada (Ipea) apontam que o número de pessoas nas ruas supera 281 mil, um aumento de mais de 200% em dez anos (2012 a 2022). A alta é maior do que o crescimento da população do país, que foi de 11% em uma década (2011-2021).

“Toda crise econômica, social e política causa um impacto e os primeiros a serem atingidos são as crianças e as mulheres, por isso é o grupo que aumenta muito na rua, são os idosos, que aumentam muito na rua também. Então é preciso que nós tenhamos providências a nível macro e providências que atendam concretamente as pessoas que estão na rua”, defende Lancellotti.

O Ministério dos Direitos Humanos e da Cidadania informou, em nota, que traba-

lha desde o primeiro semestre em uma série de medidas relativas à Política Nacional para a População em Situação de Rua, em articulação com outros ministérios do governo federal. O texto destaca ainda que boa parte dos pontos da decisão do STF já é objeto de programas e ações da pasta, e que parte das ações são da competência de estados e municípios.

Julgamento

Nesta quarta-feira (26), o STF marcou para 11 de agosto o julgamento da liminar que determinou prazo de 120 dias para o governo federal apresentar um plano nacional para a população em situação de rua. O caso será julgado pelo plenário virtual, modalidade na qual os ministros inserem os votos no



Ipec: oito em cada dez brasileiros acreditam que o Brasil é um país racista

A pesquisa “Percepções sobre o racismo no Brasil”, divulgada nesta quinta-feira (27), revelou que 81% dos brasileiros acreditam que o Brasil é um país racista. Desses, 21% concordam parcialmente com a afirmação e 60% estão completamente de acordo. O levantamento foi feito pelo Inteligência em Pesquisa e Consultoria Estratégica (Ipec) a pedido do Instituto de Referência Negra Peregrum e do Projeto Seta (Sistema de Educação por uma Transformação Antirracista). A pesquisa ouviu duas mil pessoas de 16 anos ou mais durante o mês abril deste ano, em 127 municípios de todas as regiões do país. Outro dado que chama a atenção na pesquisa é que 88% dos entrevistados concordam que os negros são mais criminalizados do que

brancos. Ainda de acordo com o levantamento, 79% das pessoas escutadas acreditam que as abordagens policiais ocorrem de acordo com a cor da pele, tipo de cabelo e vestimenta.

Vanessa Nascimento, diretora executiva do Instituto de Referência Negra Peregrum, é preciso elaborar e trabalhar dados mais precisos e massivos para que políticas públicas voltadas à população negra sejam elaboradas com maior eficácia.

“Nesse contexto, uma pesquisa como a que estamos lançando é de fundamental importância prática e simbólica. Os dados aqui reunidos certamente apoiarão as ações de incidência política, subsidiarão as articulações da sociedade entre seus pares e com o poder público, como para ações específicas para mulheres negras”, explicou Nascimento.



MISS NITERÓI, GIOVANA DIAS, É COROADA MISS RIO DE JANEIRO BELEZA INTERNACIONAL 2023

Em uma noite de gala repleta de elegância e beleza, o prestigiado concurso Miss Rio de Janeiro Beleza Internacional, produzido por Súsana Cardôso, reuniu algumas das mulheres mais belas e talentosas do nosso Estado, sendo palco para o encanto e a desenvoltura de Giovanna Dias (@giodios), de apenas 18 anos. A jovem brilhou intensamente ao ser coroada como a Miss Rio de Janeiro Beleza Internacional 2023. Representando sua cidade natal, Niterói, Giovanna conquistou tanto os jurados quanto o público com sua graça, simpatia e carisma no palco. Sua vitória foi unânime, demonstrando o quanto

ela se destacou entre os demais concorrentes, cativando a todos com sua presença marcante.

Durante o evento do Miss Beleza Internacional, também estiveram presentes personalidades ilustres, como a atriz Antonela Ferigatto, que encantou a todos com sua deslumbrante beleza e carisma, o jurado José Antônio Rodrigues, Diretor Executivo do Plumas & Paetês Cultural, Fred Reder, proprietário do Teatro Claro, Andreia Rosa, CEO da COR & UNHA, a atriz Magda Cotrofe, João Diniz, diretor do Instituto Joao Diniz, Cassia Klem, Gilnei da Silva, personal, paissagista, Lu Rufino, Miss Cadeirante e Charis Aguiar, Representante da Sec. de Cultura e Econômica

Criativa, que abrilhantaram ainda mais a ocasião.

A conquista do título de Miss Rio de Janeiro Beleza Internacional é um momento de grande honra para Giovanna Dias, que terá a magnífica oportunidade de representar o Rio em um dos concursos de beleza mais importantes do país, o Miss Brasil Beleza Internacional.

Esse evento, que promove a valorização da diversidade e da beleza feminina em todas as suas formas.

O Hotel VILA GALE foi a escolha perfeita para acolher os candidatos durante o Confinamento, proporcionando conforto e comodidade para que elas se preparassem para o grande evento. A CEP transportou as candidatas com total segurança, garan-

tindo que todas cheguem ao local de forma pontual e tranquila.

O Teatro Claro Rio foi o palco deslumbrante da escolha da MISS RIO DE JANEIRO BELEZA INTERNACIONAL 2023, oferecendo uma atmosfera grandiosa para que as candidatas brilhassem em sua apresentação e os convidados pudessem desfrutar de uma noite contemporânea.

Com sua vitória, Giovanna traz consigo a responsabilidade de representar o Rio em âmbito nacional, levando consigo os encantos e a cultura carioca para o Brasil. Com sua juventude, elegância e talento, ela certamente deixará uma impressão marcante e elevará o nome do Estado do Rio de Janeiro durante o concurso.



Súsana Cardôso, diretora do Miss Beleza Internacional Brasil e Antonela Ferigatto



José Antônio Rodrigues, Diretor Executivo do Plumas & Paetês Cultural e Antonela Ferigatto



Coluna
Arinos Monge

AGORA É LEI: ALTERADA POLÍTICA DE PROTEÇÃO DOS DIREITOS DA PESSOA COM TRANSTORNO DO ESPECTRO AUTISTA

A Política Estadual de Proteção dos Direitos da Pessoa com Transtorno do Espectro Autista está alterada. A mudança inclui a criação de parcerias público/privadas para a formação de equipes multidisciplinares e garante os mesmos direitos no recebimento do vale social para pessoas autistas e com deficiência, entre outras medidas. A determinação é da Lei nº 10.074/23, de autoria do deputado Júlio Rocha (Agir), que foi aprovada pela Assembleia Legislativa do Estado do Rio de Janeiro (Alerj), sancionada pelo governador Cláudio Castro e publicada na edição extra do Diário Oficial do Executivo da última segunda-feira (24/07). Na área da saúde, a norma prevê que hospitais e maternidades da rede pública estadual realizarão, periodicamente, acolhimento em bebês e crianças que apresentarem sinais indicativos do transtorno para diagnosticar precocemente e permitir o início do tratamen-

to. "O autismo é um distúrbio neurológico que se caracteriza pelo comprometimento da interação social, da comunicação verbal e não-verbal e o comportamento restrito e repetitivo e precisa de total atenção da sociedade. Por isso apresentei essas mudanças na política já existente", disse Júlio Rocha. Vetos Foi vetada pelo Poder Executivo a utilização do método ABA (Análise Aplicada do Comportamento) como modalidade de tratamento adotada nas unidades de saúde. Segundo o governador, os profissionais da área terão liberdade para escolher os métodos, de acordo com a abordagem indicada para cada caso tratado. A penalização de estabelecimentos da rede estadual de ensino que criarem restrições ao acesso educacional da pessoa com transtorno do espectro autista também recebeu veto. Na justificativa, o governo afirmou que não é precisa na lei a definição de conduta restritiva, porque podem acontecer casos em que impedimentos técnicos causem a recusa.



CURSO DE ORATÓRIA E LIDERANÇA

29 de Julho

as 10:00

Avenida Nilo Peçanha, 567 - centro Nova Iguaçu-RJ

FERMINO NETO
jornalista e professor

RENATO MUNIZ
Presidente da Cruz Vermelha de Nova Iguaçu jornalista

A Cruz Vermelha de Nova Iguaçu tem o prazer de convidar Vossa Senhoria e acompanhante para a cerimônia de inauguração do Curso de Oratória e Liderança. Contando com a sua presença e apoio, aguardamos com elevada estima e alta consideração.

PREFEITURA ENTREGA REFORMA DO PLANO INCLINADO SANTA MARTA

A Prefeitura do Rio entregou, nesta quinta-feira (27/7), a reforma do plano inclinado da comunidade Santa Marta, que foi totalmente modernizado, com a substituição dos chassis, novas cabines com espaço para transporte de materiais, reforma nas cinco estações, entre outras intervenções. O investimento é de quase R\$ 1 milhão. Administrado pela Rioluz, o equipamento é composto por dois trechos, o primeiro foi entregue aos moradores em abril. – Estar aqui é uma grande alegria e satisfação, entregando este aparelho público para toda a comunidade Santa Marta. Estamos inaugurando hoje o segundo trecho, que inclui as estações 3, 4 e 5. Três meses atrás, entregamos o primeiro trecho. Conseguimos transportar 16 passageiros por viagem, com um compartimento separado para carregar entulho de obras, compras, etc – disse o presidente da Rioluz, Eduardo Feital.

Após pedidos dos moradores, a Rioluz licitou a reforma total no plano inclinado, que foi construído acompanhando a geografia do terreno da comunidade Santa Marta. Por isso, o trajeto é dividido em dois trechos: o primeiro compreende as estações 1, 2 e 3. Na terceira estação, o passageiro faz uma baldeação para chegar às estações 4 e 5, que compõem o segundo trecho. – O plano inclinado é importante para os moradores da comunidade Santa Marta, mas também fomenta o turismo no local – comentou a secretária de Infraestrutura, Jessick Trairi. O plano inclinado transporta, aproximadamente, cinco mil pessoas por dia, e as novas cabines podem comportar até 16 passageiros por viagem. O transporte é gratuito e funciona todos os dias, das 6h à meia-noite.

Sobre o plano inclinado

Inaugurado em maio de 2008 pelo governo do estado, o plano inclinado fez parte das obras de urbanização da comunidade e foi muito aguar-



dado pelos moradores, principalmente aqueles que moram no topo da favela e precisavam subir cerca de 1.300 degraus. Além da acessibilidade para idosos e deficientes, o plano também serve para retirar o lixo. O bondinho do Santa Marta, que também é considerado um equipamento turístico, passou a ser administrado pela Prefeitura do Rio, por meio da Rioluz, em outubro de 2015.

Moradores elogiam a reforma do equipamento

Os moradores do Santa Marta comemoraram a reforma do plano inclinado. O porteiro Cristiano Martins, de 35 anos, comentou que agora não vai mais precisar subir o morro a pé, principalmente nos dias em que faz compras para casa. – O plano inclinado é um benefício maior para os idosos, pois sabemos que a comunidade é bastante íngreme, com

muitas escadas. Até mesmo eu, que sou mais novo, não tenho mais condições de ficar subindo e descendo toda hora. Tem dia que eu até subo a pé, mas demoro uns 40 minutos. Já no plano inclinado levo só uns 10 minutos para chegar em casa – disse Cristiano, que mora na altura da estação 4. Já Cileide Macedo dos Santos, que vive na comunidade há 47 anos, disse que o transporte é essencial para a população, principalmente os idosos.

– Achei maravilhosa essa reforma do plano inclinado, porque é um benefício que faz muita falta. Nós carregamos tudo para descer ou para subir: botijão de gás, compras, etc. Eu uso muito para ir ao médico e ao mercado. Quando a pessoa está doente, é muito ruim ter que descer as escadas, muitas vezes de cadeira. Temos muitas pessoas idosas lá para cima que necessitam desse bonde – disse a moradora.

SÃO GONÇALO PROMOVE FÓRUM SOBRE POLÍTICAS PÚBLICAS PARA MULHERES

Com o tema “Avanços e desafios no enfrentamento à violência doméstica e de gênero contra a mulher”, o Conselho Municipal de Defesa dos Direitos da Mulher de São Gonçalo (CMDM) vai realizar, nesta sexta-feira (28), o Fórum da Pré-Conferência Municipal de Políticas para as Mulheres de São Gonçalo. O encontro será realizado no auditório do Colégio Municipal Presidente Castello Branco, a partir das 13h. Durante o fórum serão discutidos quatro eixos: prevenção; assistência e saúde; direito à segurança, justiça e combate a violência; e participação e

controle social. Para participar do evento é necessário realizar a inscrição através do link https://docs.google.com/forms/d/e/1FAIpQLSeGT8W8C-tH5mkQ5z_PecndpfcLNN-zK3jHnkdPkmAjtaoApZA/viewform

Serviço:

Fórum da Pré-Conferência Municipal de Políticas para as Mulheres de São Gonçalo. Sexta-feira (28), das 13h às 17h. Local: auditório do Colégio Municipal Presidente Castello Branco, que fica na Rua Carlos Gianelli, s/n, Boaçu.

Maricá participa da 75ª reunião anual da SBPC



O Instituto de Ciência, Tecnologia e Inovação de Maricá (ICTIM) participa, pela primeira vez, da 75ª reunião anual da Sociedade Brasileira para o Progresso da Ciência (SBPC), realizada na Universidade Federal do Paraná (UFPR), em Curitiba, levando a experiência do projeto Bem-viver Alimentar. No painel “Economias territoriais e novas possibilidades de cooperação e de produção”, o diretor de Tecnologia do ICTIM, Marcio Campos, falou sobre o desenvolvimento de ecossistemas cooperativos territorializados, com destaque aos pilares da Economia da Funcionalidade e da Cooperação (EFC). “Foi um debate enriquecedor, com pessoas inte-

ressadas em saber sobre essa nova economia, e a transição econômica, que também é necessária, além dos exemplos de casos que estão acontecendo no Brasil, como no Rio de Janeiro, Belo Horizonte e Manaus. Nesse aspecto, Maricá ganha pela experiência e pela nova lógica de trazer valor para o território, e isso é muito bom para todos”, destacou Campos. Conferencista no painel, o professor titular do Departamento de Engenharia de Produção na Universidade Federal de Minas Gerais (UFMG), Francisco Lima, fez um resgate teórico sobre a Economia da Funcionalidade e da Cooperação, compartilhando a experiência de Belo Horizonte (MG) e comentou sobre os estudos de caso que vêm sendo

realizados em Maricá. “Venho acompanhando a experiência maricaense desde quando começaram com ações mais convencionais, trazendo grandes empresas numa lógica mais especializada e setorizada. O trabalho com os agricultores e o projeto de farinhas nutricionalmente enriquecidas do Empório I Piatti são muito interessantes. O passo a ser dado é como buscar a integração destes projetos, na perspectiva de criar um ecossistema cooperativo, no qual seja obrigado a construir, investir tempo em relações entre eles, que já estão em fase avançada”, sustentou. Presente ao painel, o diretor de Inovação e Científica do ICTIM, Cláudio Gimenez, ressaltou que a experiência do Bem-viver Alimentar vai

além do esperado, seguindo a proposta de transformação do modelo vigente. “Maricá torna-se protagonista novamente no segmento, levando aos agricultores e às empresas a possibilidade de não competir, mas sim de cooperar com a preservação dos recursos ambientais, dando perenidade a esses meios, gerando valor para o agricultor, para que este possa adquirir maior qualidade de vida, produzindo alimentação saudável para a população”. No painel, o diretor Gimenez explicou, ainda, que todos os benefícios conectados ao projeto Bem-viver Alimentar resultam como motivos para a multiplicação do método no estado do Rio de Janeiro e até mesmo pelo país, como referência na produção de alimentos.





HADDAD DIZ QUE PAÍS PODE ALCANÇAR GRAU DE INVESTIMENTO ATÉ O FIM DO GOVERNO

O ministro da Fazenda, Fernando Haddad (PT), afirmou, na tarde desta quarta-feira (26), que o Brasil pode conquistar o grau de investimento (investment grade) até o fim do mandato do presidente Luiz Inácio Lula da Silva (PT). A declaração foi dada durante entrevista ao site Metrôpoles. “Claro que dá [para conquistar o investment grade até o fim do governo]. Temos um rumo traçado e não podemos sair da linha. Temos que mirar o objetivo de recompor a base fiscal não em cima dos mais pobres”, afirmou. Mais cedo, a agência de

classificação de risco Fitch Ratings elevou o rating soberano do Brasil de BB- para BB, com perspectiva estável. Entre os anos de 2008 e 2015, o Brasil conquistou o investment grade. De acordo com Haddad, para que o país possa recuperar essa condição, é preciso “recompor a base fiscal” do Estado, mas preservando a camada mais pobre da população. “O grande problema do Brasil, que agrava a crise política, é quando você escolhe a parte fraca para fazer o ajuste fiscal. Estamos olhando para quem tem condições para arcar com isso e para ser justo”, destacou. Segundo Haddad, a aprovação de medidas como a

reforma tributária e o novo arcabouço fiscal são fundamentais para dar mais previsibilidade ao cenário econômico, e atrair mais investimentos. O ministro da Fazenda lembrou que no início do governo foram revogados decretos editados no fim da gestão de Jair Bolsonaro (PL), entre eles um ato normativo que poderia retirar R\$ 5,8 bilhões do governo em arrecadação de PIS/Cofins. Ele também enalteceu a relação harmônica entre os poderes, e creditou a melhora no rating da Fitch ao fortalecimento da institucionalidade. Ao longo do semestre, o Congresso Nacional tem encampado pautas consideradas

prioritárias da agenda econômica do governo, com a volta do “voto de qualidade” no Conselho de Administração de Recursos Fiscais (Carf), a Proposta de Emenda Constitucional para um novo regime tributário para os impostos sobre o consumo, além do novo marco fiscal. “Foi a primeira vez que o Brasil mudou de nota há muitos anos. O que eu fiz? Eu agradei a Câmara [dos deputados], o Senado [Federal], o Supremo [Tribunal Federal], o STJ (Superior Tribunal de Justiça). Tenho dito isso desde dezembro: ou os poderes se harmonizam ou fica difícil. A crise é de natureza política”, destacou Haddad.

ABRAS: CONSUMO NOS LARES ENCERRA PRIMEIRO SEMESTRE COM ALTA DE 2,47%

O Consumo nos Lares Brasileiros medido pela Associação Brasileira de Supermercados (Abras) encerrou o semestre com alta de 2,47%. Na comparação de junho com o mesmo mês do ano passado, a alta é de 6,96%. Ante maio, o indicador apresentou alta de 0,55%. O resultado contempla os formatos de loja, atacarejo, supermercado convencional, loja de vizinhança, hipermercado, minimercado e e-commerce. Todos os indicadores são deflacionados pelo Índice Nacional de Preços ao Consumidor Amplo (IPCA), medido pelo Instituto Brasileiro de Geografia e Estatística (IBGE). Segundo o vice-presidente da Abras, Marcio Milan, houve consumo consistente e gradual até o fim do semestre favorecido pelo recuo do desemprego, de reajustes salariais, da consolidação dos programas de transferência de renda. “Para os próximos meses, se mantidas a menor pressão da inflação sobre a cesta de alimentos, o consumo tende a ser crescente, pois há datas importantes que incentivam o consumo como o Dia dos Supermercados, a Black Friday e as festas de fim de ano”, analisou Milan.

De acordo com a entidade, o aumento do consumo foi influenciado pelo montante de cerca de R\$ 85,4 bilhões em recursos dos programas de transferência de renda do governo federal como o Bolsa Família, o Primeira Infância (a partir de março), o Benefício Variável Familiar (a partir de junho) e os Auxílios Gás pagos em fevereiro (R\$ 112,00), abril (R\$ 100,00) e junho (R\$ 109,00). Além disso, os reajustes do salário-mínimo em janeiro e em maio, os reajustes das bolsas da educação Capes e CNPQ, os reajustes dos servidores civis do Poder Executivo, o resgate do PIS/Pasep, o pagamento dos lotes residuais de Imposto de Renda 2022, a ampliação da isenção do imposto de renda, os pagamentos do 1º e 2º lotes de Restituição do Imposto de Renda, o pagamento de precatórios e a antecipação do 13º de aposentados e pensionistas do INSS também contribuíram para essa elevação. De acordo com os dados da Abras, o valor da cesta de 35 produtos de largo consumo (alimentos, bebidas, carnes, produtos de limpeza, itens de higiene e beleza) registrou queda de 1,75% no semestre. Em junho, todas as regiões

pesquisadas registraram deflação nos preços da cesta, que passou de R\$ 750,22 em maio para R\$ 741,23, um recuo de -1,20%, na média nacional. As carnes foram os principais produtos da cesta com o maior recuo de preços no período. De janeiro a junho, a carne bovina – cortes do traseiro – registrou queda de -8,20% e os cortes do dianteiro (-5,88%), o frango congelado (-5,78%) e o pernil (-2,42%). Em junho, a variação ante maio foram: cortes do traseiro (-2,51%) e o corte dianteiro (-1,30%), o frango congelado (-1,27%) e o pernil (-2,40%). Entre os itens básicos, as maiores quedas no semestre foram óleo de soja (-24,52%), café torrado e moído (-3,42%) e farinha de trigo (-1,10%). Já as altas foram puxadas por farinha de mandioca (+9,53%), leite longa vida (+9,17%), arroz (+6,45%), feijão (+4,78%). Com condições climáticas mais favoráveis, a única alta de preço na cesta de hortifrutis no acumulado do ano foi registrada no tomate (+4,08%). Cebola (-43,47%), batata (-4,47%) apresentaram quedas no período. Na cesta de limpeza, os preços ficaram praticamente estáveis

em junho, no entanto, no acumulado do semestre, desinfetantes (+5,16%), sabão em pó (+4,17%), detergente líquido para louças (+2,10%) e água sanitária (+1,77%) puxaram as altas na categoria. Dentre os itens de higiene e beleza destacam-se o aumento de preços: sabonete (+5,28%), creme dental (+5,22%), papel higiênico (+4,42%), xampu (+3,76%). Na análise regional, a maior queda no indicador ocorreu na Região Norte (-2,11%), seguida do Centro-Oeste (-2,09%), Nordeste (-1,51%), Sudeste (-1,17%) e Sul (-0,30%)

Previsões

Segundo a Abras, os 13º dos trabalhadores com carteira assinada, o pagamento de três lotes de restituições do Imposto de Renda 2023 somados à manutenção dos programas de transferência de renda, devem refletir positivamente no consumo das famílias. Além disso, o consumo deve ser incentivado por ofertas de datas como o Dia dos Supermercados (11 de novembro), Dia dos Pais, Dia das Crianças, Black Friday, Natal e Ano Novo.

Brasil abre mais de 157 mil empregos formais em junho

O Brasil registrou um saldo positivo de 157.198 empregos com carteira assinada no mês de junho deste ano. No período foram registradas 1.914.130 admissões e 1.756.932 desligamentos. Os dados são do Novo Caged, Cadastro Geral de Empregados e Desempregados, divulgados nesta quinta-feira (27) pelo Ministério do Trabalho e Emprego. No acumulado do ano (janeiro/2023 a junho/2023), o saldo foi de 1.023.540 empregos, resultado de 11.908.777 admissões e 10.885.237 desligamentos.

Setores

O maior crescimento do emprego em junho ocorreu no setor de serviços, com um saldo de 76.420 postos formais. A agropecuária foi o segundo maior gera-

dor de postos no mês, com 27.159 empregos gerados. A construção civil veio em seguida, gerando 20.953 postos, com destaque para obras de infraestrutura. O comércio registrou saldo de 20.554 postos e a indústria de 12.117 postos. O ministro do Trabalho e Emprego, Luiz Marinho, disse que o desempenho do Caged faz parte das ações do governo para a retomada da economia. “Estamos fazendo um esforço grande para a retomada do crescimento da economia, para gerar empregos de preferência de qualidade”. Segundo Marinho, um item que está atrapalhando a geração de empregos no Brasil é a taxa de juros praticada no país. “Se não fosse essa inadequação esquizofrênica do comportamento dos juros no Brasil, nós poderíamos estar falando em 200 mil novos empregos em junho”.

Costa Verde FM,
a Rádio que a 40 anos
tem a Cara do Rio!

Costa Verde
91,7 FM
A Cara do Rio

radiocostaverdefm.com.br

ACESSE

Psicopedagoga
Thays Gomes

@INSTA_PSITHAYS

(21) 99301-4819 E (21) 97889-0259

ENDEREÇO: AVENIDA DAS AMÉRICAS, N. 5.001, SALA 309 - SHOPPING MIDTOWN - BARRA DA TIJUCA

RALPH
LICHOTTI & CO
ADVOGADOS ASSOCIADOS

CORO RUSSO TURETSKY & SOPRANOS ENCANTARÁ O RIO DE JANEIRO NA PRAÇA MAUÁ

No dia 30 de julho, o Coro Turetsky & Sopranos, um grupo de professores russos, fará uma apresentação especial e gratuita na Praça Mauá, Rio de Janeiro. Fundado há 30 anos na Rússia, o coro é composto por solistas, sopranos e instrumentistas sob a direção do maestro Mikhail Turetsky. Sua trajetória começou na Sinagoga Coral de Moscou, onde estreou em 1990 com música litúrgica judaica, e desde então vem conquistando audiências ao redor do mundo. O espetáculo intitulado "Unity Songs" oferece um repertório diversificado, que transcende fronteiras culturais e musicais. O grupo apresentará músicas clássicas, folclóricas, óperas, jazz e até releituras de grandes sucessos internacionais em idiomas como russo, italiano, português e espanhol. Entre as surpresas preparadas especialmente para o público carioca e da capital Brasília, o coro promete apresentações em português. A mensagem por trás da

turnê "Unity Songs" é uma união de povos e gerações em nome da cultura, buscando laços fortes de amizade e respeito entre as culturas russa e brasileira. O maestro Mikhail Turetsky expressou sua empolgação em trazer esse espetáculo ao Brasil e oferecer uma apresentação inesquecível para os espectadores. O grupo já conquistou sucesso em outras apresentações no Brasil, com lotação máxima e elogios da crítica no Theatro Municipal do Rio de Janeiro e no Memorial da América Latina em São Paulo, em 2022. Na Rússia, o Coro Turetsky & Sopranos é extremamente popular, tendo realizado mais de 7.000 shows, além de se apresentar nos teatros e casas de espetáculos mais importantes da Europa e EUA. O evento acontecerá na Praça Mauá, ao lado do Museu do Amanhã, no dia 30 de julho de 2023, com início às 17h30. A entrada é franca, oferecendo uma oportunidade única para os amantes da música apreciarem uma performance desse grupo talentoso e inspirador.



Informações do evento: Domingo
Horário: 17h30
Contato: eventos@prontorj.com.br
Essa apresentação promete

ser uma experiência cultural e musical emocionante, unindo diferentes nacionalidades e celebrando a diversidade artística. Os amantes da música e da cultura russa certamente não quererão perder essa oportunidade de presenciar o talento do Coro Turetsky & Sopranos.

ORQUESTRA SINFÔNICA DA BAIXADA FLUMINENSE FAZ APRESENTAÇÃO EM MERITI

Sob o comando do Maestro Iracito Cerqueira e a regência do Maestro Cláudio de Souza Leandro, a Orquestra Sinfônica da Baixada Fluminense se apresentará no Instituto Léo Vieira de Assistência e Capacitação, no dia 31 de julho as 18:30h, localizado na

Rua São Pedro, nº 375, Centro de São João de Meriti/RJ.

CÂOCERTO DE INVERNO

Concerto Beneficente em prol dos protetores de animais cadastrados na associação Guerreiros Pet.

Uma parceria entre o Instituto Léo Vieira, Guerreiros Pet e o Projeto Excelência, uma oportunidade para o acesso à cultura, ao lazer e ao entretenimento e o melhor, unir a cultura e a solidariedade junto aqueles que cuidam de forma voluntária dos Pet, em especial, os que foram abandonados e estão em situação de rua. O CÂOCERTO é uma iniciativa "ímpar", que visa a cuidar de gente que muitas das vezes deixa de comer para ajudar os animais, ajudando essas pessoas, é ajudar os animais carentes.

Serviço:

Local: no Instituto Léo Vieira de Assistência e Capacitação, no dia 31 de julho as 18:30h, localizado na Rua São Pedro, nº 375, Centro de São João de Meriti/RJ. Ingresso: 1Kg de alimentos não perecível
Data: 31 Julho Horário: 18:30

PROJETO EXCELÊNCIA
MÚSICA & ARTES Da Baixada Fluminense
INSTITUTO LÉO VIEIRA ASSISTÊNCIA E CAPACITAÇÃO
APRESENTAM
CÂOCERTO
CONCERTO BENEFICENTE EM PROL DOS PROTETORES DE ANIMAIS CADASTRADOS NA ASSOCIAÇÃO GUERREIROS PET
MAESTRO TITULAR IRACITO CERQUEIRA
REGÊNCIA MAESTRO CLÁUDIO DE SOUZA LEANDRO
31/07 - 18:30h
RUA SÃO PEDRO Nº 375 - CENTRO SÃO JOÃO DE MERITI - RJ.
OSBF ORQUESTRA SINFÔNICA DA BAIXADA FLUMINENSE
ENTRADA 1KG DE ALIMENTO NÃO PERECÍVEL



Marcela Mc Gowan sensualiza em cliques de lingerie: 'Gostosa passando no feed'

Marcela Mc Gowan arrancou suspiros dos seguidores, nesta quinta-feira (27), ao compartilhar alguns registros de linge-

rie. A médica e ex-integrante do "BBB 20" apostou em modelos diferentes de roupas íntimas para os cliques sensuais.

UH Celebridades

Thiaguinho pode ser condenado pela Justiça após polêmica com fãs

O cantor Thiaguinho pode ser responsabilizado pelo pagamento de uma indenização avaliada em R\$ 30 mil a título de danos morais aos próprios fãs, após uma situação

problemática enfrentada durante o evento Tardezinha, que aconteceu em abril, no Rio de Janeiro, e reuniu um público de 80 mil pessoas.



Mariana Rios exhibe corpo enxuto em dia de praia no Rio

Última Hora

AGÊNCIA DE NOTÍCIAS

ESPORTES

Estado do Rio de Janeiro, 28 de Julho de 2023

PIA SUNDHAGE VÊ BRASIL PREPARADO PARA ENCERRAR ESCRITA CONTRA FRANÇA: "TEMOS UMA GRANDE CHANCE"



Além da classificação antecipada às oitavas de final da Copa do Mundo Feminina, a seleção brasileira busca neste sábado encerrar uma incômoda escrita, a de nunca ter derrotado a França nos 11 confrontos até então realizados - cinco empates e seis vitórias francesas. Brasil e França se enfrentam sábado, às 7h (horário de Brasília), em Brisbane, com transmissão da TV Globo e Sportv, e tempo real no geTécnica do Brasil, a sueca Pia Sundhage acredita que sua equipe tem condições de, enfim, conseguir o primeiro triunfo sobre a rival. - É um desafio, claro. Temos uma grande chance e estamos vindo de uma grande vitória sobre o Panamá, que nos deu muita confiança. E cla-

ro, fizemos o nosso dever de casa. A parte mais complicada é saber como a França vai jogar, mas encontraremos um caminho. Tenho um plano A, um plano B e um plano C. Então, estou muito animada para jogar contra a França - declarou Pia em entrevista à Fifa.

Como de costume, Pia espera que a seleção brasileira atue de forma equilibrada. Para ela, esse é o melhor caminho para a vitória no duelo mais importante do Grupo F.

- Acho que é importante olhar para a forma como jogamos há alguns jogos e trazer esse tipo de jogo sempre que possível. Ao mesmo tempo, respeitar o fato de que a França é um time muito bom. Se a gente tiver equilíbrio nisso, tanto atacando quanto defendendo, assim, teremos um bom jogo.

Do lado francês, a zagueira Wen-

die Renard ainda não tem presença certa na partida. A experiente defensora de 33 anos, capitã da seleção francesa, sentiu um desconforto na panturrilha esquerda e realizou exames segunda-feira, mas o resultado não foi revelado pela comissão técnica francesa.

De acordo com o jornal "L'Équipe", a zagueira voltou a treinar em campo com as companheiras de seleção, ao menos na parte inicial, após dois dias afastada.

Na entrevista à Fifa, Pia evitou condicionar a tática da seleção brasileira à escalação de Wendie Renard.

- No final das contas, é sobre a seleção da França. Não é uma jogadora, é como elas usam aquela jogada no papel. Estamos bem preparadas para os detalhes, mas também para o panorama geral. Então, fizemos nossa lição de casa - afirmou.

Bruno Henrique e Gabigol: torcedores comparam gols da dupla do Flamengo contra Inter e Grêmio em 2019 e 2023



Todo torcedor do Flamengo sonha em reviver o ano mágico de 2019, onde o clube conquistou o Campeonato Brasileiro e a Libertadores com um futebol convincente. E na vitória da última quarta-feira, sobre o Grêmio, pela Copa do Brasil, um lance trouxe de volta a memória de alguns flamenguistas. Nas redes sociais, alguns torcedores comparam o primeiro gol do Flamengo na vitória por 2 a 0

sobre o tricolor gaúcho com o tento do clube no jogo de volta das quartas de final da Libertadores diante do Internacional, em 2019. Nas duas jogadas, Bruno Henrique recebe a bola pelo lado esquerdo do ataque, conduz até entrar na área adversária e rola a bola para Gabigol, sozinho, apenas empurrar para as redes. Bruno Henrique, que ficou 10 meses afastado dos gramados por conta de uma lesão, deu sua primeira assistência para Gabigol

desde seu retorno. Na comemoração, os atacantes do Flamengo se encontraram, fizeram a fusão, símbolo oficial da dupla há cinco temporadas, e em seguida deram um abraço apertado. O Flamengo volta a campo no próximo sábado, às 21h, para enfrentar o Atlético-MG, na Arena Independência, pelo Campeonato Brasileiro. Atualmente, o clube ocupa a terceira colocação da competição nacional, com 28 pontos.

Em carta de despedida, Marta lembra família e é taxativa: "Esta Copa não é sobre mim"



Disputando a sexta e última Copa do Mundo Feminina de sua carreira, a rainha Marta deixou uma carta em tom de despedida para o site The Players' Tribune. No texto, a atleta relembrou a infância, o apoio que recebeu da mãe, projetou sonhos para o futuro e deixou um recado para a nova geração.

Criada no sertão de Alagoas, ela relata de forma íntima o apoio que recebeu da mãe, Tereza.

"Tudo o que eu faço, tudo o que realizo, qualquer conquista que alcanço na vida, tudo remete à minha mãe. Lá no sertão de Alagoas, onde eu cresci, todas as manhãs eu acordava cedo e radiante para jogar futebol. Era tudo o que eu queria fazer. Eu me trocava bem ligeira e já saía logo pra rua, que foi onde eu comecei a jogar. De repente, olhava em volta e... Via um mar de meninos. Todo dia. Nada de meninas. Nem umzinha sequer. Apenas meninos", conta. Marta reafirma o carinho que recebeu da mãe e como ela a incentivou a fazer o que ama, independentemente do que os outros dissessem.

"Ela é o motivo de eu ser quem eu sou. E ao entrar em campo em mais uma Copa do Mundo, eu estarei pensando nela", assegurou a rainha. Hoje, Marta é uma inspiração para a nova geração de jogadoras e sabe disso.

"Sinto um orgulho imenso ao imaginar que talvez existam me-

ninas por aí me assistindo e que eu possa inspirá-las a alcançar seus sonhos. Isso significa muito para mim. Vale mais do que qualquer título, medalha ou troféu que ganhei", continuou.

Recentemente, a camisa 10 confirmou que este será seu último Mundial. Aos 37 anos, ela pretende parar. Mas Marta tem nítido o futuro que espera para o futebol: meninos e meninas jogando futebol igualmente.

"Eu bem velhinha chegando num parque enorme com vários campos de futebol. Meninas e meninos estão jogando bola por todos os cantos que você olha. E eu estou com uma daquelas cadeiras de praia baratas, uma bebida na mão — talvez seja um café, mas, dependendo do dia, quem sabe... talvez seja outra coisa. Encontro um bom lugar na beira do campo, abro minha cadeira e me jogo que nem os americanos costumam fazer. Tomo um gole da minha bebida e então... Só aprecio aquelas crianças jogando o jogo que elas adoram. O jogo que todos nós amamos".

No final da carta, a atleta desabafa sobre a pressão que sofre e afirma que esse Mundial é sobre todas as atletas. "Falando em futuro... Posso ser sincera de novo? Estou tão cansada de falar sobre isso! Não quero mais que me perguntem sobre a Marta. Esta Copa não é sobre mim. Não é só a Marta. Nunca foi só a Marta. E nunca será só a Marta. É sobre todas nós. É sobre o BRASIL. Assim como deve ser".



www.cbmidia.com

INSTITUTO
KAREN STEPHANE
ESTÉTICA & HARMONIZAÇÃO - OROFACIAL

PROCEDIMENTOS REALIZADOS PELO INSTITUTO

- MICROPIGMENTAÇÃO LABIAL
- HYDRA GLOSS LIPS
- CÍLIOS FIO A FIO
- REMOÇÃO DE TATUAGEM E MICROPIGMENTAÇÃO DE SOBRANCELHAS
- MASSAGEM RELAXANTE
- MICROAGULHAMENTO FACIAL E PARA ESTRIAS
- MASSAGEM MODELADORA
- DRENAGEM LINFÁTICA
- CARBOXITERAPIA
- PREENCHIMENTO LABIAL E FACIAL
- CRIOFREQUÊNCIA
- BOTOX
- LUZ PULSADA
- YAG LASER
- HARMONIZAÇÃO DOS GLÚTEOS
- RADIOFREQUÊNCIA + ENZIMAS
- REJUVENESCIMENTO ÍNTIMO + RADIOFREQUÊNCIA
- TERAPIA CAPILAR
- PEELING QUÍMICO
- SKINBOOSTER
- BIOESTIMULADOR DE COLÁGENO

@karenstephane

www.institutokarenstephane.com/agendamentos

Telefone: (21) 99402-6824

Av Jornalista Ricardo Marinho 360 sala 239 - Edifício Cosmopolitan Work Style - Barra da Tijuca